

OPINIONES Y PERCEPCIONES SOBRE EL NARCOTRAFICO Y EL CONSUMO DE DROGAS EN LA ARGENTINA

CIS

Centro de Investigaciones Sociales

VOICES! - Fundación UADE



OPINIONES Y PERCEPCIONES SOBRE EL NARCOTRAFICO Y EL CONSUMO DE DROGAS EN LA ARGENTINA

ESTUDIO DEL CENTRO DE INVESTIGACIONES SOCIALES (CIS) VOICES! - FUNDACIÓN UADE

“Ocho de cada diez argentinos sostienen que el problema del narcotráfico en el país es muy grave y más de la mitad reclaman leyes más duras”

El Centro de Investigaciones Sociales (CIS) Voices! – Fundación UADE realizó un estudio de opinión pública a nivel nacional con el objetivo de analizar la percepción de la ciudadanía sobre distintos aspectos vinculados con el narcotráfico y el consumo de drogas.

El CIS surge como una iniciativa conjunta del Instituto de Ciencias Sociales y Disciplinas Proyectuales de Fundación UADE y Voices! Research and Consultancy, con el propósito de desarrollar instrumentos informativos y generar un reservorio de relevamientos de opinión pública sobre distintas problemáticas de la sociedad argentina. Este primer informe, en particular, se desarrolló en el marco de las actividades del OPRENAR – Observatorio de Prevención del Narcotráfico, una red de 27 instituciones vinculadas a la educación dedicada a monitorear y elaborar propuestas integrales para enfrentar esta problemática.

El objetivo de esta investigación fue estudiar la percepción de la población sobre las drogas desde una doble perspectiva: la oferta (el narcotráfico) y la demanda (el consumo de drogas). Atendiendo a este objetivo se analizó la relevancia que le asigna la sociedad a ambos problemas, cuáles son las políticas más adecuadas para combatirlas y cuáles son causas del consumo entre los adolescentes. A su vez, la investigación incluyó la medición de algunos factores de riesgo, como la percepción del daño (medida subjetiva de percepción del daño asociado al consumo de distintas sustancias psicoactivas) y algunas medidas relacionadas con la disponibilidad de drogas (consumo del entorno y conocimiento de lugares donde venden sustancias ilícitas). El trabajo se realizó tomando como base una encuesta realizada en todo el país a 1008 personas de 16 años y más, utilizando entrevistas personales como instrumento de recolección.

RESUMEN DEL ESTUDIO

Principales resultados:

- 8 de cada 10 personas consideran que el narcotráfico y el abuso de drogas en Argentina constituyen problemas muy graves para nuestro país.
- La mitad de los Argentinos piden *leyes más duras* en la lucha contra el narcotráfico, 3 de cada 10 priorizan una *mayor capacitación policial* y una proporción similar de ciudadanos pide un *mayor control fronterizo y de aeropuertos* como un eje clave de esta temática.
- Más de un cuarto de la población conoce lugares o personas que venden drogas. Analizando tendencias de casi 3 décadas atrás, se advierte un crecimiento progresivo del problema. Considerando el área metropolitana de Buenos Aires (Capital Federal + GBA) en 1989 sólo un 6% conocía lugares de expendio de drogas cuando actualmente conoce en esa zona el 31%. Esto representa un crecimiento de cerca del 400% en casi 30 años. (Fuente: Estudios Públicos de Gallup Argentina)
- Existe un consenso generalizado respecto a que drogas como el paco, los solventes, el éxtasis, la cocaína y los alucinógenos son dañinas a la salud. Respecto de la marihuana, aunque la mayoría la considera dañina, existe una visión más atenuada, sobre todo en los jóvenes.
- La mitad de la población conoce directa o indirectamente a personas con problemas de drogas. En el AMBA esta proporción asciende al 60%. A fines de los años 80, sólo el 28% conocía a personas con problemas de drogas.
- La mitad de los argentinos dicen que es alto el consumo de drogas en su barrio (esta cifra crece a más de 6 de cada 10 en el GBA).
- En la lucha contra las drogas se perciben eficaces distintas iniciativas: por un lado acciones de *lucha específica contra el narcotráfico*, pero también acciones referidas a la *educación de la población* por un lado y al *tratamiento de adictos* por otro (9 de cada 10 ciudadanos se manifestó de esta manera).
- En cuanto a las causas del consumo de drogas en adolescentes y jóvenes existen visiones diferentes entre los jóvenes y los padres de adolescentes. Así, más de la mitad de jóvenes consideran como la causa más importante del consumo *la*

presión del propio grupo y los amigos. Mientras que para los padres es más relevante la facilidad para conseguir drogas y la falta de supervisión de los propios padres.

Comentarios:

- Analizando los resultados de la encuesta, Andrés Cuesta, Director de Investigación y Extensión de Fundación UADE, señaló: *“Teniendo en cuenta que las principales causas del incremento del consumo entre jóvenes y adolescentes se atribuye tanto a la facilidad del acceso a las drogas como a la presión del grupo de pertenencia; la articulación de acciones de prevención sociocomunitarias que impacten en forma directa contra el narcomenudeo, así como también las acciones preventivas de carácter educativo y formativo, constituyen respuestas concretas del Estado en sus diferentes niveles que no deberían ser postergadas”.*
- Asimismo, Constanza Cilley, Directora Ejecutiva de Voices!, dijo: *“El hecho de que en la lucha contra las drogas, la ciudadanía demande no sólo el combatir activamente al narcotráfico, sino también educación a la población y atención a los adictos, muestra que en la sociedad hay expectativas de un abordaje integral sobre un tema que preocupa mucho”.*

EL ESTUDIO

1. PERCEPCION Y OPINIONES SOBRE EL NARCOTRAFICO

Un primer aspecto que consideró el estudio fue la relevancia que le atribuye la población a la problemática del narcotráfico. En este sentido se preguntó a los argentinos cuán grave consideraban a este tema en nuestro país. Ante este requerimiento la amplia mayoría de entrevistados (casi la totalidad) calificó al narcotráfico como un problema grave (muy grave el 78% y bastante grave el 20%).

RELEVANCIA DEL PROBLEMA DEL NARCOTRAFICO

La mayoría de los ciudadanos le asigna muy alta gravedad a la problemática del narcotráfico en Argentina

¿Pensando ahora en el narcotráfico en Argentina diría Ud. que...es un problema muy grave, bastante grave o es un problema menor?

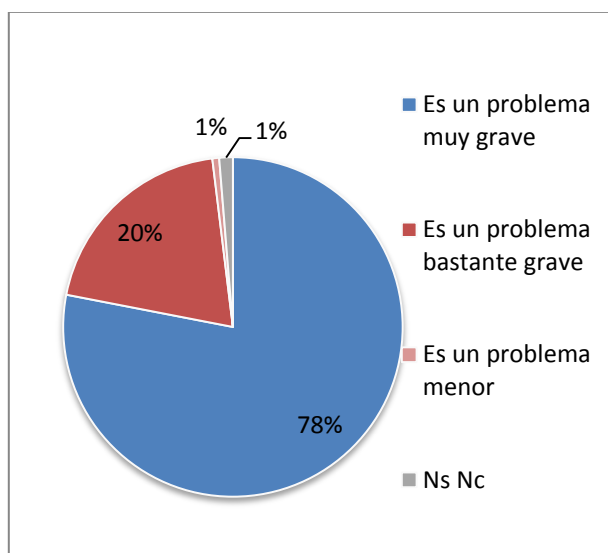

% que dijo muy grave por total y segmentos sociodemográficos

		Total	78%
Ge-nero	Hombres		75%
	Mujeres		81%
Edad	16 - 29		74%
	30 - 49		78%
	50 y más		82%
Nivel Socio Económico	Alto y medio alto		79%
	Medio		76%
	Bajo y medio bajo		79%
Zona	Capital Federal		71%
	GBA		79%
	Interior		79%

Base: Población de 16 y más años. Total Nacional

Fuente: CIS |Voices! – Fundación UADE

En todos los estratos de población la mayoría lo considera como un problema grave y crece aún más la preocupación entre las mujeres (es muy grave: el 81% vs. 75% de los hombres) y a mayor edad (mayores de 50 años: 82% contra 74% en los menores de 30 años).

En cuanto a qué medidas la población considera importantes en la lucha contra el narcotráfico, se obtuvieron los siguientes resultados.

MEDIDAS MAS ADECUADAS PARA COMBATIR EL NARCOTRAFICO

La población pide leyes más duras contra el narcotráfico

¿Cuáles de las siguientes medidas considera Ud. las más adecuadas para luchar contra el narcotráfico? MULTIPLE - HASTA DOS RESPUESTAS

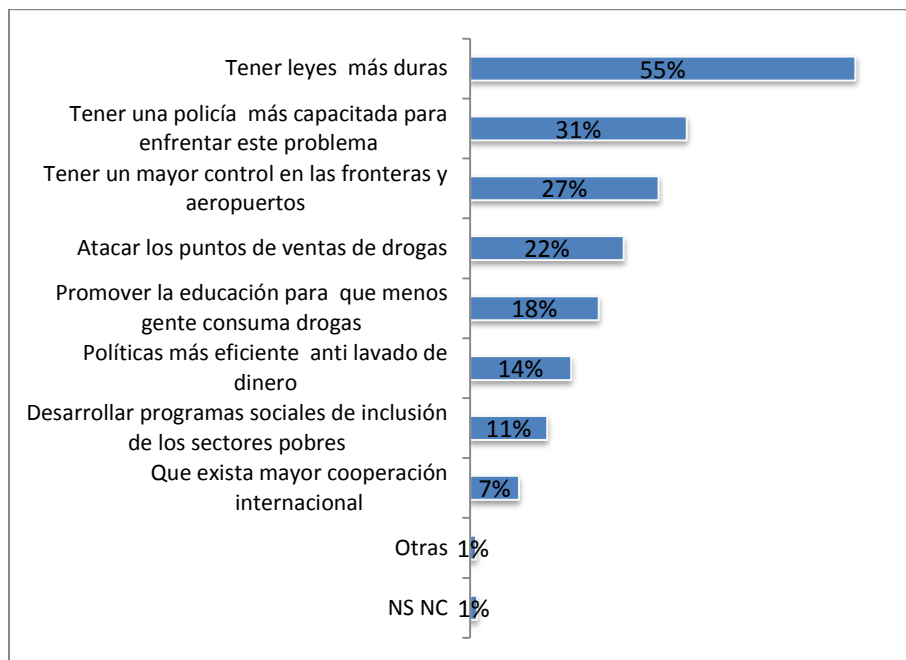

Base: Población de 16 y más años. Total Nacional

Fuente: CIS | Voices! – Fundación UADE

Al preguntar a la población qué medidas les parecían más adecuadas para luchar contra el narcotráfico, el pedido de *leyes más duras* fue la medida con mayor cantidad de menciones (55%). Quienes la enfatizan aún más, son los entrevistados de mayor edad (59%), en el interior del país (59%) y en los estratos de nivel socioeconómico más bajos (58%).

Por otro lado, 3 de cada 10 encuestados se refirieron a la *capacitación policial* como un eje clave de esta temática, sobre todo en los sectores bajos (34%) y en el interior del país (33%).

Otro 27% de la población prioriza el *tener un mayor control en las fronteras*. En los estratos de nivel socioeconómico más alto, fue la medida más nombrada (45%) y también resulta elevada su mención entre los residentes de la Ciudad de Buenos Aires (35%).

Dos de cada 10 (el 22%) se refirieron a *atacar los lugares donde se vende drogas* -en mayor medida los jóvenes (24%) y sobre todo en el GBA (28%) - y una proporción similar

(18%) dijo que se debe *promover la educación para que menos gente consuma*, esto se mencionó en mayor medida los universitarios (31%), en CABA (24%) y en los estratos altos (25%)

Cerca de 1 de cada 10 encuestados se refirieron a *políticas más eficiente anti lavado de dinero* (14%), *desarrollar programas sociales de inclusión de los sectores pobres* (11%) y *mayor cooperación internacional* (7%).

LAS DOS MEDIDAS MÁS IMPORTANTES PARA COMBATIR EL NARCOTRAFICO POR NIVEL SOCIOECONOMICO DE LOS ENCUESTADOS

La población pide leyes más duras contra el narcotráfico

¿Cuáles de las siguientes medidas considera Ud. las más adecuadas para luchar contra el narcotráfico?

	Estratos bajos y medio bajos	Estratos medios	Estratos altos y medio altos
1er LUGAR	Tener leyes más duras	Tener leyes más duras	Tener un mayor control en las fronteras y aeropuertos
2DO Lugar	Tener una policía más capacitada para enfrentar este problema	Tener una policía más capacitada para enfrentar este problema y tener un mayor control en las fronteras y aeropuertos	Tener leyes más duras

Base: Población de 16 y más años. Total Nacional por nivel socioeconómico

Fuente: CIS | Voces! – Fundación UADE

CONOCIMIENTO DE PERSONAS O LUGARES QUE VENDAN DROGAS

Más de un cuarto de la población conoce personas o lugares donde se venden drogas

¿Conoce Ud. a alguna persona o algún lugar donde se venda droga?

% que conoce

por total y segmentos sociodemográficos

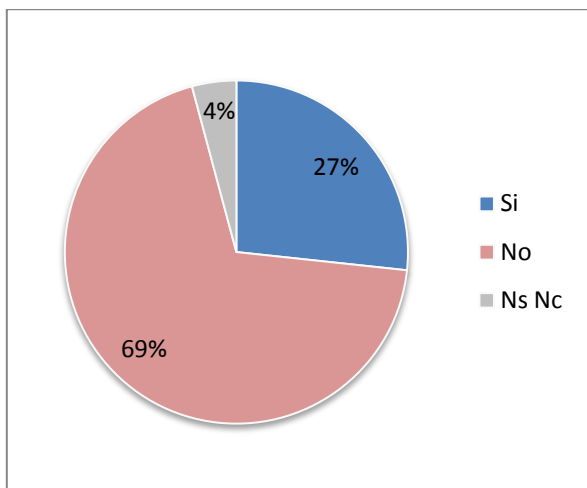

		Total	27%
Ge- nero	Hombres		29%
	Mujeres		25%
Edad	16 - 29		32%
	30 - 49		27%
	50 y más		21%
Nivel Socio Económico	Alto y medio alto		23%
	Medio		28%
	Bajo y medio bajo		26%
Zona	Capital Federal		23%
	GBA		34%
	Interior		24%

Base: Población de 16 y más años. Total Nacional

Fuente: CIS | Voices! – Fundación UADE

Se indagó entre los entrevistados si conocían o no a alguna persona o lugar donde se vendiera droga. Un poco más de un cuarto de los argentinos conoce vías de comercialización de la droga (27%).

Quienes más manifiestan conocer personas o lugares donde se venda droga son los menores de 30 años (32%), en el GBA (34% contra 24% en el Interior y 23% en CABA).

De la comparación de distintos sondeos realizados en diversos años surge que en la Capital Federal + el GBA el conocimiento de personas o lugares donde se venda droga aumenta a través del tiempo (6% en el 1989, 17% en el 1995, 27% en el 2000 y 31% en 2015)¹.

¹ Para estudios anteriores al 2015, Fuente: Estudios Públicos de Gallup Argentina.

2. PERCEPCION Y OPINIONES SOBRE EL CONSUMO DE DROGAS

Al pedirles que describieran cuán grave era el problema de abuso de drogas en la Argentina, se reitera la misma visión que con el narcotráfico, 9 de cada 10 entrevistados le asignan alta importancia a este problema: es muy grave para el 77% y bastante grave para el 22%. Sólo el 1% de la población manifestó que se trataba de un problema menor.

ABUSO DE DROGAS: RELEVANCIA DEL PROBLEMA

La mayoría de los ciudadanos le asigna también muy alta gravedad a al abuso de drogas dentro del país

¿Cómo describiría Ud. el problema de abuso de drogas en nuestro país? ¿Diría Ud. quees un problema muy grave, bastante grave o es un problema menor?

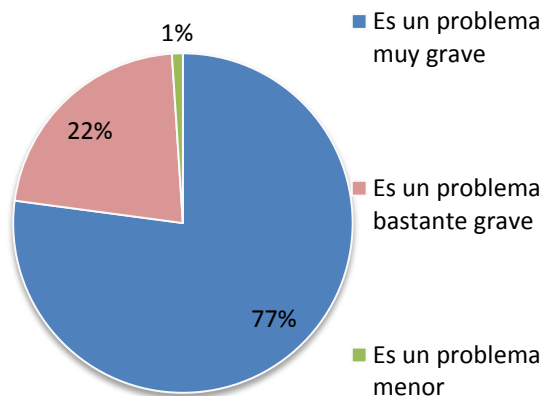

% que dijo muy grave por total y segmentos sociodemográficos

		Total	77%
Ge-nero	Hombres		75%
	Mujeres		79%
Edad	16 - 29		72%
	30 - 49		76%
	50 y más		82%
Nivel Socio Económico	Alto y medio alto		77%
	Medio		75%
	Bajo y medio bajo		78%
Zona	Capital Federal		69%
	GBA		78%
	Interior		77%

Base: Población de 16 y más años. Total Nacional

Fuente: CIS | Voices! – Fundación UADE

En la mayoría de todos los estratos sociodemográficos se considera muy grave el abuso de drogas en nuestro país, y crece aún más esta opinión en los mayores de 50 años (82%), en GBA (78%) y en los estratos bajos (78%).

Un indicador relacionado con los factores de riesgo del consumo de drogas es la percepción subjetiva del daño que trae apareado el consumir estas sustancias. En este sentido se preguntó a los entrevistados cuan dañino era para la salud el consumo de distintas sustancias psicoactivas.

PERCEPCIÓN DEL DAÑO DE DISTINTAS SUSTANCIAS PSICOACTIVAS

La amplia mayoría de los argentinos consideran como muy dañinas a los distintos tipos de drogas

¿En su opinión cuán dañino o no piensa Ud. que es para la salud consumir las siguientes sustancias...?

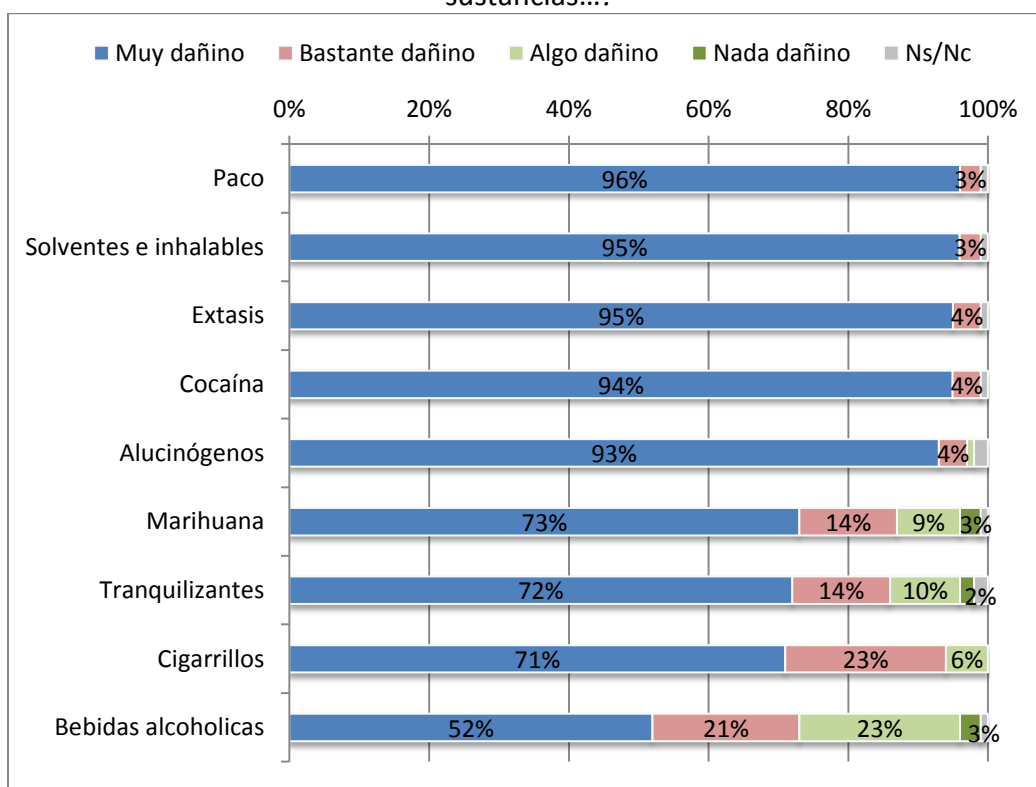

Base: Población de 16 y más años. Total Nacional

Fuente: CIS | Voices! – Fundación UADE

Los resultados alcanzados muestran que existe un amplio consenso respecto a que producen un alto daño, el consumo de paco (96% dijo que eran muy dañino), los inhalables (95%), el éxtasis (95%), la cocaína (94%) y los alucinógenos (93%).

Con guarimos mayoritarios, pero con menor énfasis, se consideró que es muy dañino para la salud, la marihuana (73%), los tranquilizantes (72%) el consumo de cigarrillos (70%). En lo que hace a las bebidas alcohólicas, las cifras son más acotadas: 52% dijo que era muy dañino, 21% bastante dañina contra un 26% de la población que considera que es algo o nada dañino.

**PERCEPCION DEL DAÑO QUE TRAEN APREJADAS DISTINTAS SUSTANCIAS SICOACTIVAS:
COMPARATIVO JOVENES Y MAYORES**

**Los jóvenes perciben menos riesgo que los mayores sobre todo en el consumo de
bebidas alcohólicas y de marihuana**

¿En su opinión cuán dañino o no piensa Ud. que es para la salud consumir las siguientes sustancias...?

	% QUE SEÑALO QUE ES MUY DAÑINO		
	Menores de 30 años	Mayores de 30 años	Diferencia
Consumir pasta base o paco	95%	97%	-2%
Consumir solventes e inhalables	94%	96%	-2%
Tomar éxtasis	93%	96%	-3%
Tomar cocaína	91%	96%	-5%
Tomar Alucinógenos	90%	94%	-4%
Consumir tranquilizantes	69%	73%	-4%
Fumar cigarrillos	65%	73%	-8%
Fumar marihuana	62%	78%	-16%
Tomar bebidas alcohólicas	43%	57%	-14%

Base: Población de 16 y más años. Total Nacional por nivel socioeconómico.

Fuente: CIS | Voces! – Fundación UADE

Cuando se compara cómo perciben los jóvenes vs. los mayores el daño de las distintas sustancia se advierte en general que es algo menor el porcentaje de jóvenes que consideran muy dañinos a las sustancias, existiendo la mayor diferencia en cigarrillos, bebidas alcohólicas y sobre todo en fumar marihuana. En el consumo particular de marihuana, los jóvenes tienen una visión bastante menos crítica que los mayores.

Un aspecto vinculado al grado de conocimiento y a la relevancia sobre la temática es si conocen directa o indirectamente personas afectadas por las drogas.

CONOCIMIENTO DE PERSONAS AFECTADAS DIRECTA O INDIRECTAMENTE POR LAS DROGAS

La mitad de la población conoce personas afectadas por las drogas

¿Conoce Ud. a alguna persona que ha estado seriamente afectado por las drogas, ya sea porque las usa personalmente, o porque las usa una persona cercana a él?

% que conoce

por total y segmentos sociodemográficos

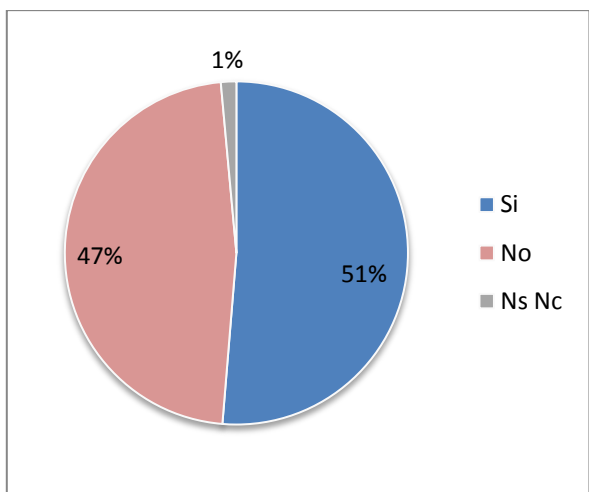

		Total	51%
Ge-nero	Hombres		56%
	Mujeres		47%
Edad	16 - 29		61%
	30 - 49		53%
	50 y más		39%
Nivel Socio Económico	Alto y medio alto		67%
	Medio		54%
	Bajo y medio bajo		48%
Zona	Capital Federal		59%
	GBA		70%
	Interior		43%

Base: Población de 16 y más años. Total Nacional

Fuente: CIS | Voices! – Fundación UADE

Se preguntó a los entrevistados si conocían a alguna persona que haya estado seriamente afectada por las drogas, ya sea porque las usa personalmente, o porque las usa una persona cercana a él, la mitad de los argentinos (51%) indicó conocer a alguna persona con estas características.

Quienes más manifestaron conocer a alguien seriamente afectado por las drogas son los residentes de GBA (70% de los residentes de esa zona conoce a alguien), los más jóvenes (61%), la clase alta y media alta (67%) y los hombres (56% vs 47% de las mujeres).

En la Capital Federal + GBA el conocimiento de personas seriamente afectadas por las drogas viene creciendo desde 1989. Manifiestan conocer personas seriamente afectadas por la droga el 28% en el 1989, 33% en el 1993, 45% en el 1995, 52% en el 2000 y 60% actualmente)².

PERCEPCIÓN DEL NIVEL DE CONSUMO DE DROGAS EN EL BARRIO

La mitad considera elevado el consumo de drogas en su barrio.

¿Cómo calificaría Ud. el consumo de drogas en su barrio o en la zona donde vive?

% que señaló que era alto

por total y segmentos sociodemográficos

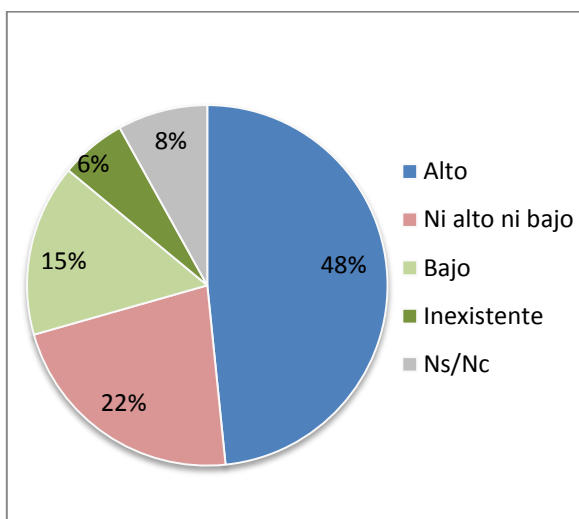

		Total	48%
Ge- nero	Hombres		48%
	Mujeres		48%
Edad	16 - 29		50%
	30 - 49		48%
	50 y más		46%
Nivel Socio Económico	Alto y medio alto		50%
	Medio		51%
	Bajo y medio bajo		46%
Zona	Capital Federal		50%
	GBA		65%
	Interior		42%

Base: Población de 16 y más años. Total Nacional

Fuente: CIS | Voices! – Fundación UADE

Se preguntó cuán alto o no era el consumo de drogas en el barrio donde vivían, La mitad de los entrevistados (48%) dijo que era alto, un 22% los calificó de manera intermedia (ni alto ni bajo) y sólo un 21% dijo que era bajo o inexistente.

En cuanto al nivel del consumo, donde se registra la percepción más alta es en el Gran Buenos Aires, donde el 65% dijo que era alto (vs. 50% en CABA y 42% en el interior del país) . Se advierte una relación entre el tamaño de las ciudades y la percepción del nivel de consumo en el barrio: a mayor tamaño de las localidades aumentan el porcentaje de entrevistados que dice que es alto el consumo de drogas en el lugar en que viven.

² Para estudios anteriores al 2015, Fuente: Estudios Públicos de Gallup Argentina.

PERCEPCIÓN DEL NIVEL DE CONSUMO DE DROGAS EN EL BARRIO. POR TAMAÑO DE LAS LOCALIDADES

A medida que crecen los centros urbanos hay una mayor percepción de consumo de drogas

¿Cómo calificaría Ud. el consumo de drogas en su barrio o en la zona donde vive?

% que dijo que era alto el consumo en su barrio

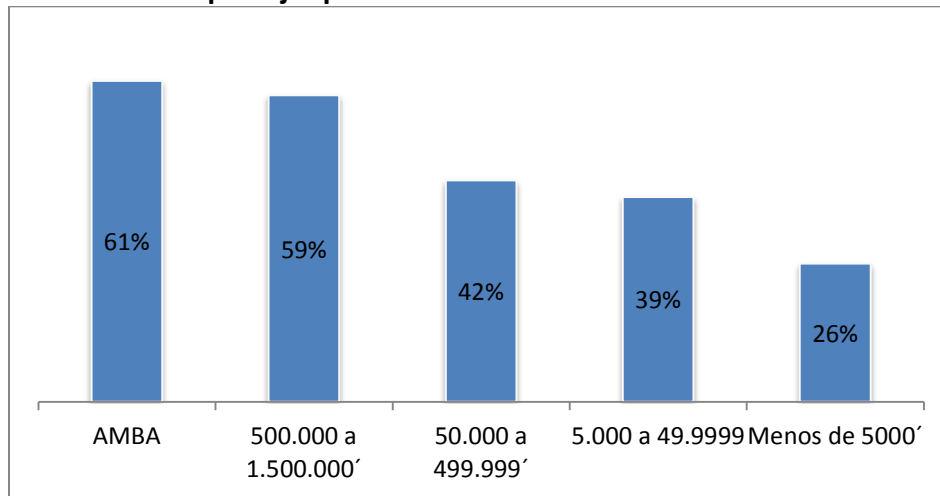

Fuente: CIS | VOICES – Fundación UADE

Base Población de 16 y más años. Total Nacional.

Más adelante se analizó también el grado de eficacia percibida frente a distintas acciones en la lucha contra las drogas

GRADO DE EFICACIA DE DISTINTAS ACCIONES EN LA LUCHA CONTRA LAS DROGAS
En la lucha contra las drogas se perciben eficaces distintas iniciativas complementarias:
tanto acciones de lucha contra el narcotráfico como la educación a la población y el
tratamiento de adictos

¿Cuán eficaz le parecen las siguientes acciones en la lucha contra las drogas...?

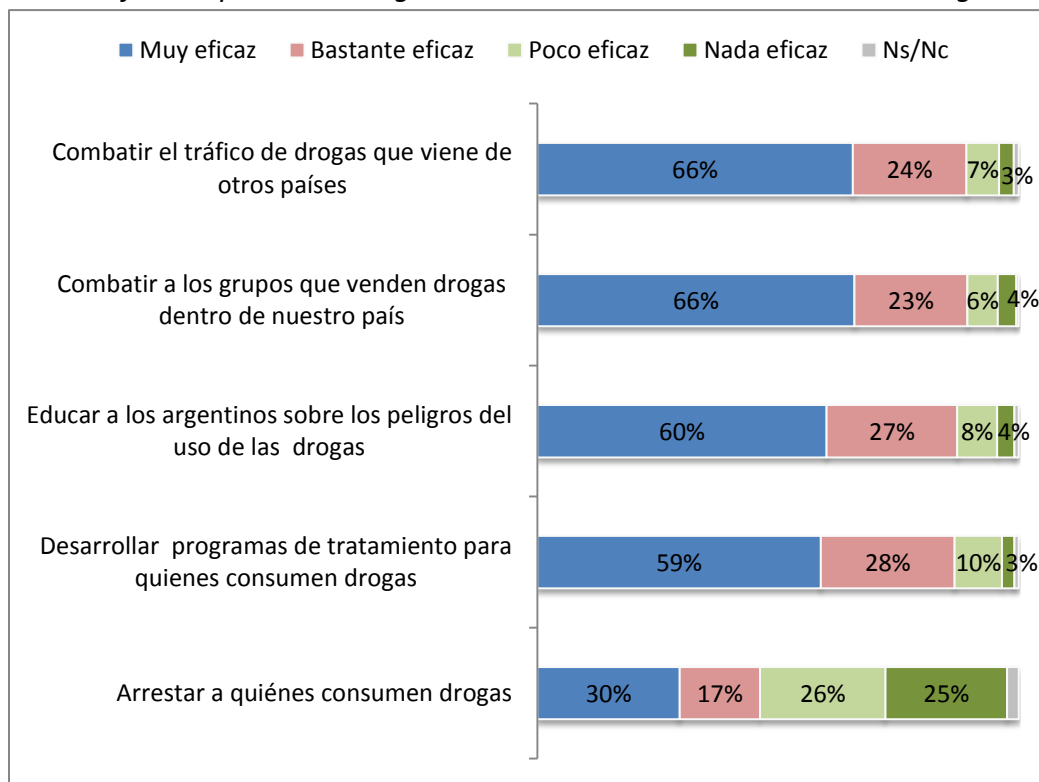

Base: Población de 16 y más años. Total Nacional

Fuente: CIS | Voices! – Fundación UADE

En cuanto a posibles acciones contra las drogas, se perciben como las más eficaces la lucha directa contra el narcotráfico, tanto en el *combate del tráfico que viene de otros países* (66% dijo que era muy eficaz y 24% bastante eficaz) como de los *grupos que venden drogas dentro del país* (66% y 23%).

También otro 60% dijo que era muy eficaz el educar a los argentinos sobre los peligros de las drogas y otro 59% considera eficaz desarrollar *programas de tratamiento* para quienes consumen drogas.

En todos los casos mencionados, la mayoría en todos los estratos sociodemográficos considero estas medidas recién mencionadas como eficaces.

De todas las iniciativas analizadas, la que generó menos adhesión en la población fue el *arresto de quienes consumen drogas*: un 30% lo considero muy eficaz, otro 17% bastante eficaz, mientras que un 26% dijo que era poco eficaz y otro 25% nada eficaz. Quienes más consideran ineficaz el arresto a consumidores son los estratos altos y medio altos (63% dijo que era poco o nada eficaz), los residentes de CABA (63%) y los hombres (55%). En cuanto edad, es mayor la percepción de ineficacia entre los menores de 50 años (54%) vs los mayores (46%).

CAUSAS DEL CONSUMO DE DROGAS EN ADOLESCENTES

La presión del grupo, la facilidad de conseguir drogas, y la falta de supervisión de los padres las causas más mencionadas

¿Cuál de los siguientes factores considera más importantes como causas del consumo de drogas entre los jóvenes y adolescentes? MULTIPLE – HASTA 2 RESPUESTAS

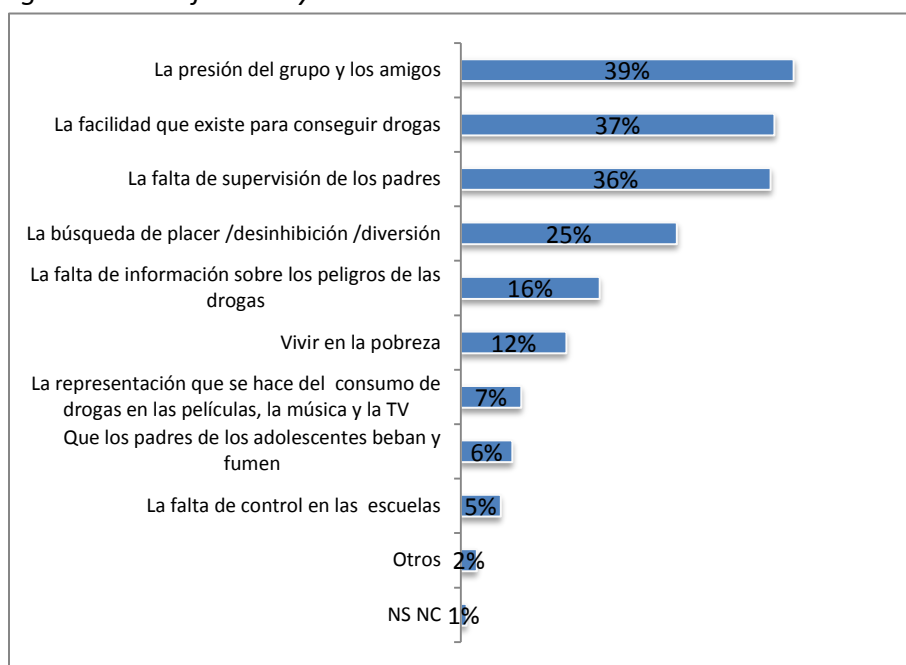

Base: Población de 16 y más años. Total Nacional

Fuente: CIS | Voices! – Fundación UADE

Se preguntó a la población cuáles pensaban que eran las causas por las que los jóvenes y adolescentes consumían drogas. En primer lugar 4 de cada 10 entrevistados mencionaron la *presión del grupo*, en mayor medida los residentes de LA CIUDAD DE Buenos Aires (54%), los menores de 30 años (46%), el nivel socioeconómico más bajo (41%) y las mujeres (42%).

Otra causa que menciona la población se refiere a *la facilidad para conseguir drogas* (el 37%). Quienes más señalan esta causa son los residentes de GBA (46%), luego los entrevistados de la clase media (40%) y los de 30 a 49 años (39%).

Un tercer factor se refirió a la falta de supervisión de los padres (36%), sobre todo en el interior (40%), los mayores de 30 años (39%), y los estratos bajos (39%).

Un cuarto de los encuestados se refirió a la búsqueda del placer (25%) como causa del consumo en los jóvenes, sobre todo en los estratos altos y medio altos (36%). Y en el interior (30%).

Otras causas señaladas fueron la *falta de información sobre los peligros de las drogas* (16%), *vivir en la pobreza* (12%),

Porcentajes más minoritarios mencionaron *la representación que se hace del consumo de drogas en las películas, la música y la TV* (7%), *que los padres de los adolescentes beban y fumen* (6%) y *la falta de control en las escuelas* (5%)

CAUSAS DEL CONSUMO EN LOS JOVENES: LAS PERSPECTIVA DE LOS JÓVENES VS. LA DE LOS PADRES

Para los jóvenes la causa más importante es la presión del grupo mientras que para los padres lo más importante es la facilidad de acceso a las drogas y la falta de supervisión de los propios padres

¿Cuál de los siguientes factores considera más importantes como causas del consumo de drogas entre los jóvenes y adolescentes? MULTIPLE – HASTA 2 RESPUESTAS

La visión de los jóvenes

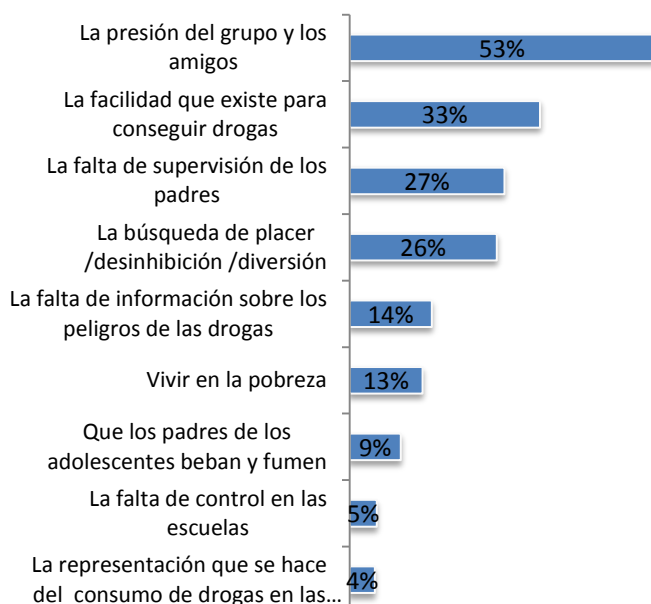

La visión de los padres

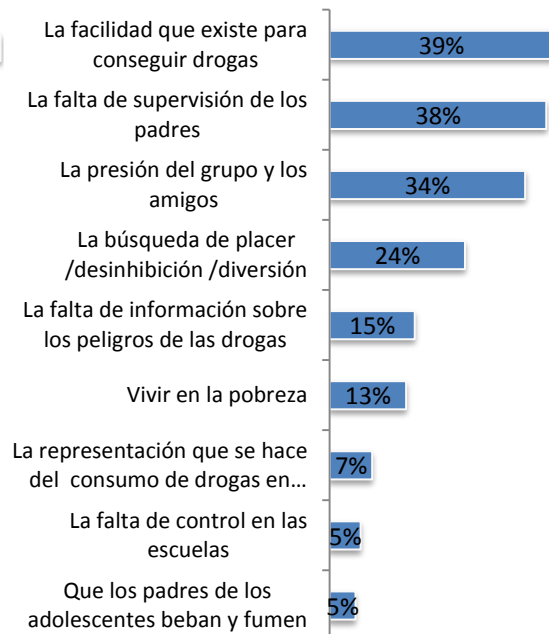

Base: Total Nacional para cada segmento. Jóvenes: población de 16 a 24 años y Padres: padres de hijos de 10 a 24 años

Fuente: CIS | Voices! – Fundación UADE

Cuando se analizan las causas del consumo de drogas desde la óptica de los jóvenes y la de los padres de adolescentes y jóvenes, se advierte un diagnóstico diferente. Para los jóvenes claramente es la presión del grupo (53%) lo más importante mientras que para los padres tienen más importancia la facilidad en el acceso para conseguir drogas (39%) y la falta de supervisión de los propios padres (38%).

Acerca del CIS:

El CIS es una iniciativa conjunta del Instituto de Ciencias Sociales y Disciplinas Projectuales de Fundación UADE y Voices! Research and



Consultancy. Se enmarca en la política de investigación de la Universidad, tendiente a promover la investigación aplicada con proyección social.

El objetivo del CIS es estudiar las opiniones, actitudes, valores y emergentes de la sociedad argentina sobre un amplio espectro de temas de interés social a través de una serie de estudios de opinión pública, conformando de esta manera un banco de datos que facilite procesos de investigación sobre tendencias sociales en distintos campos a mediano y largo plazo. El CIS es un instrumento informativo y de análisis para el estudio de la sociedad, que pone el foco en múltiples objetivos: conocer, compartir, sensibilizar, actuar, diagnosticar y educar. El plan de investigaciones previsto para este año abarca un conjunto de estudios, sobre diferentes tópicos. Además de la problemática sobre la percepción de las drogas y narcotráfico que se trata en este informe, se abordarán también problemáticas de género, estudios generacionales y una investigación sobre el mundo laboral, entre otros.

Dirección del CIS e información de contacto:

Lima 775, Edificio Chile 2, 6to. Piso

Tel.: 4000-7441 / 4010-7719

cis@uade.edu.ar

Sobre el presente estudio:

Cobertura: Nacional. **Universo:** Población argentina adulta (16 años y más) **Tamaño**

Muestral: 1008 entrevistas. **Margen Error:** $\pm 4.2\%$ para los totales, con un nivel de confianza del 95%. **Método Muestral:** Probabilístico, polietápico, estratificado con cuotas de sexo y edad en el hogar. **Técnica de Recolección:** Entrevistas personales domiciliarias.

Fecha de Campo: Mayo 2015

Para mayor información contactar a los Directores del Centro de Investigaciones Sociales de Voices! y Fundación UADE:

Constanza Cilley

Constanzacilley@voicesconsultancy.com

1565724467 / 48076256

Andrés Cuesta

acu@uade.edu.ar

1554127696 / 40007473

Acerca del OPRENAR:



El Observatorio de Prevención del Narcotráfico (OPRENAR) es una iniciativa interinstitucional de la sociedad civil, estrechamente vinculada a diferentes actores del sistema de educación de la Argentina, que tuvo su origen en noviembre de 2014. Está conformado por la Academia Nacional de Educación, la Academia Nacional de Ciencias de la Empresa, el Consejo de Rectores de Universidades Privadas (CRUP), el Consejo Superior de Educación Católica (CONSUDEC), la Junta Coordinadora de Asociaciones de la Enseñanza Privada de la República Argentina (COORDIEP), Medicus, la Pastoral Universitaria del Arzobispado de Buenos Aires, el Sindicato Argentino de Empleados y Obreros de la Enseñanza Privada (SAEOEP), el Instituto Tecnológico de Buenos Aires (ITBA), el Instituto Universitario Escuela Argentina de Negocios (IUEAN), la Universidad Abierta Interamericana (UAI), la Fundación UADE, la Universidad de Belgrano (UB), la Universidad Católica Argentina (UCA), la Universidad Católica de La Plata (UCALP), la Universidad del CEMA (UCEMA), la Universidad de Ciencias Empresariales y Sociales (UCES), la Universidad de Concepción del Uruguay (UCU), la Universidad Favaloro, la Universidad FASTA, la Universidad de FLORES (UFLO), la Universidad Kennedy (UK), la Universidad de Morón (UM), la Universidad del Museo Social Argentino (UMSA), la Universidad de Palermo (UP), la Universidad del Salvador (USAL) y la Universidad de San Isidro (USI).

El objetivo principal del OPRENAR es monitorear los avances en materia de prevención del avance del narcotráfico y las adicciones en la Argentina, generar conciencia sobre esta grave problemática, llevar adelante actividades de docencia, extensión e investigación en este campo y proponer políticas públicas tendientes a mejorar la situación actual para elevar a las autoridades competentes.

El OPRENAR tiene como primer antecedente una audiencia privada que tres de los miembros fundadores mantuvieron con Su Santidad el Papa Francisco, en Santa Marta, el 3 de junio de 2014. En dicho encuentro, el Papa se mostró muy preocupado por el avance del narcotráfico en la Argentina e incentivó a sus invitados a llevar adelante iniciativas tendientes a enfrentar este problema.

Como primer resultado del encuentro con el Papa y un esforzado trabajo por aunar voluntades de distintos orígenes, el 27 de octubre de 2014 se llevó a cabo el Simposio “¿Cómo prevenir el avance del Narcotráfico?” organizado por 24 instituciones (18 universidades privadas, la Academia Nacional de Educación, la Academia Nacional de Ciencias de la Empresa, el CRUP, el CONSUDEC, la COORDIEP y el Sindicato Argentino de Obreros y Empleados de la Enseñanza Privada, junto con la colaboración de MEDICUS). El evento tuvo 1020 inscriptos y se llevó a cabo en el Teatro Santa María, con transmisión en vivo a las universidades organizadoras y aulas de otras casas de altos estudios del país y del exterior.

Un mes más tarde, el 26 de noviembre de 2014 se llevó a cabo una reunión fundacional en la UCA entre rectores y representantes de las instituciones organizadoras del Simposio. Allí se decidió continuar con el trabajo iniciado a partir del Simposio y conformar el Observatorio de Prevención del Narcotráfico. El trabajo del Observatorio se organizó en cinco comisiones que, al tiempo que desarrollan un diagnóstico de la situación actual, están elaborando una serie de propuestas tendientes a prevenir el avance del narcotráfico y la drogodependencia desde diferentes dimensiones:

1. Políticas de Prevención Social de la Drogadicción y Rehabilitación del Adicto
2. Políticas de Prevención Educativa
3. Políticas de Seguridad
4. Fortalecimiento del Poder Judicial
5. Políticas de prevención, detección y sanción del lavado de dinero proveniente del narcotráfico

* * *